Conférence TransJurassienne - CTJ

« La frontière, un moteur pour l'Arc jurassien »

Colloque CTJ
Vendredi 4 novembre 2016
La Chaux-de-Fonds
www.conference-transjurassienne.org

MOTS DE BIENVENUE

M. Jean-Nathanaël Karakash

Président du Conseil d'Etat neuchâtelois,
Président d’arcjurassien.ch

CTJ

« Reflets de l’Arc Jurassien franco-suisse »

1ÈRE PARTIE : LA FRONTIÈRE, UN PORTEFEUILLE DE RESSOURCES

Projet : Groupement local de coopération transfrontalière de l'Agglomération Urbaine du Doubs (AUD)

Yannick Nancy, *Directeur du Pôle d'équilibre territorial et rural du Pays Horloger*

CTJ

PRÉSENTATION DU PROJET

- 2008 : Création d'une plateforme informelle réunissant des élus de la Chaux-de-Fonds, du Locle, de Morteau et de Villers-le-Lac
- 2014 : Création d'un Groupement de coopération transfrontalière élargie aux Brenets et aux Fins
- Un lieu d'échange et une structure de projet au service de la première agglomération du massif du Jura
- AUD: communauté de vie et de destin

CTJ

CONTEXTE TRANSFRONTALIER

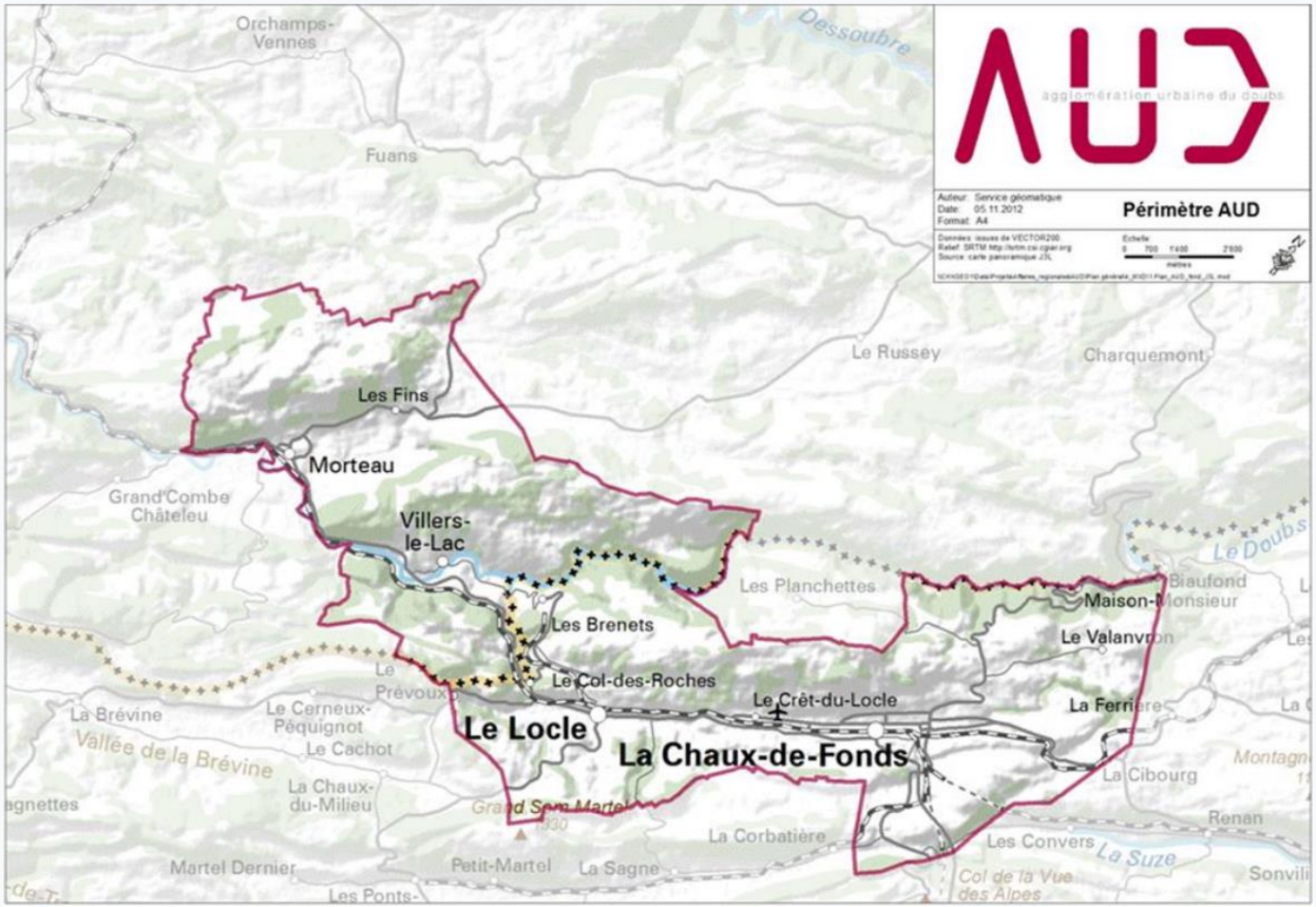

CTJ

LA FRONTIÈRE EN TANT QUE RESSOURCE

- Pôle économique important / 62’600 habitants et 37’500 emplois (avec plus de 7000 frontaliers)

- Spécialisation et interdépendance des territoires
- Création de richesses «Swissmade» ; rôle clé des collaborateurs français

- Topographie et climat ne facilitant pas l’aménagement de multiples voies de communication (massif)
- Augmentation du trafic et congestion des axes de transit
- Faible desserte en transports publics

CTJ

RÉALISATIONS

- Œuvrer en faveur d'un espace urbain transfrontalier doté d'une identité territoriale commune
- Définir de manière partenariale des projets à intégrer dans des instruments de programmation
- Organiser la gouvernance transfrontalière pour des projets spécifiques (PA3 RUN, SCOT du Pays Horloger)

- Améliorer son accessibilité et sa mobilité en général (promotion du covoiturage) et œuvrer tout particulièrement à l'amélioration de sa desserte ferroviaire (ligne des Horlogers)

- Assurer une veille dans des domaines précis

CTJ

PERSPECTIVES

- Adaptation du GLCT aux différentes évolutions législatives : adhésion de l'intercommunalité
- Promotion de la «navettisation» sur la ligne des horlogers
- Elargir les champs d'intervention : santé, culture, etc…

CTJ

Projet : « La Communauté du Savoir »

Didier Folzer, *Responsable de la Qualité et des Relations Internationales de la Haute Ecole Arc*

Communauté du savoir

Partager, étudier & innover
dans l'Arc jurassien franco-suisse

CTJ

PRÉSENTATION DU PROJET

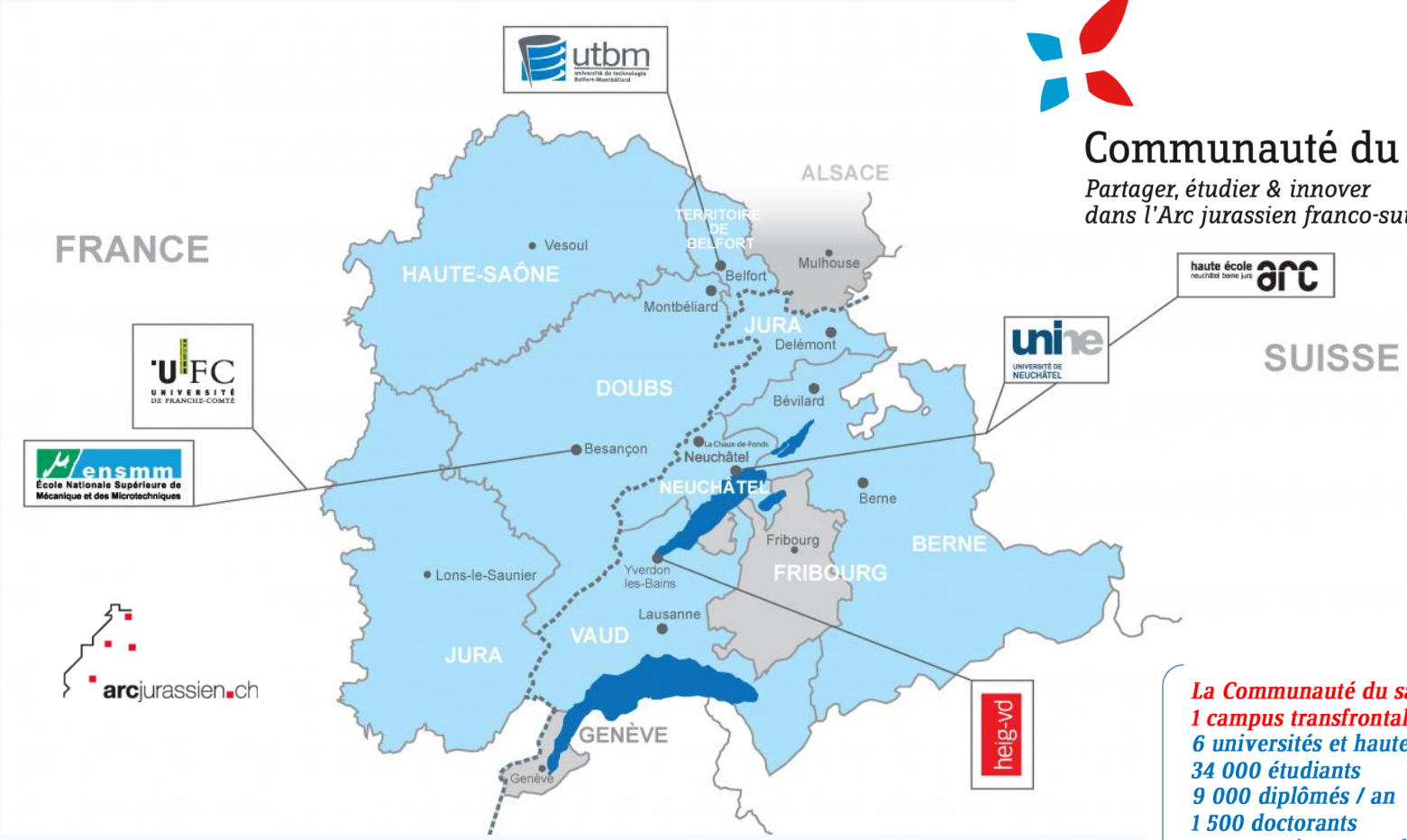

Communauté du savoir

Partager, étudier & innover
dans l'Arc jurassien franco-suisse

La Communauté du savoir, c'est
1 campus transfrontalier réunissant :
6 universités et hautes écoles
34 000 étudiants
9 000 diplômés / an
1 500 doctorants
2500 enseignants - chercheurs

CTJ

PRÉSENTATION DU PROJET

- **Axe 1** Dynamiser les échanges entre les chercheurs et favoriser l'émergence de grappes de projets consistants et cohérents entre eux
- **Axe 2** Stimuler les échanges d'étudiants et de professeurs et développer de nouvelles collaborations et formations
- **Axe 3** Créativité et innovation
- **Axe 4** Qualifier et valoriser l'Arc jurassien franco-Suisse pour favoriser l'accès aux compétences dans les domaines de l'enseignement supérieur, de la recherche et de l'innovation
- **Axe 5** Gouvernance et pérennisation de la CdS

CTJ

CONTEXTE TRANSFRONTALIER

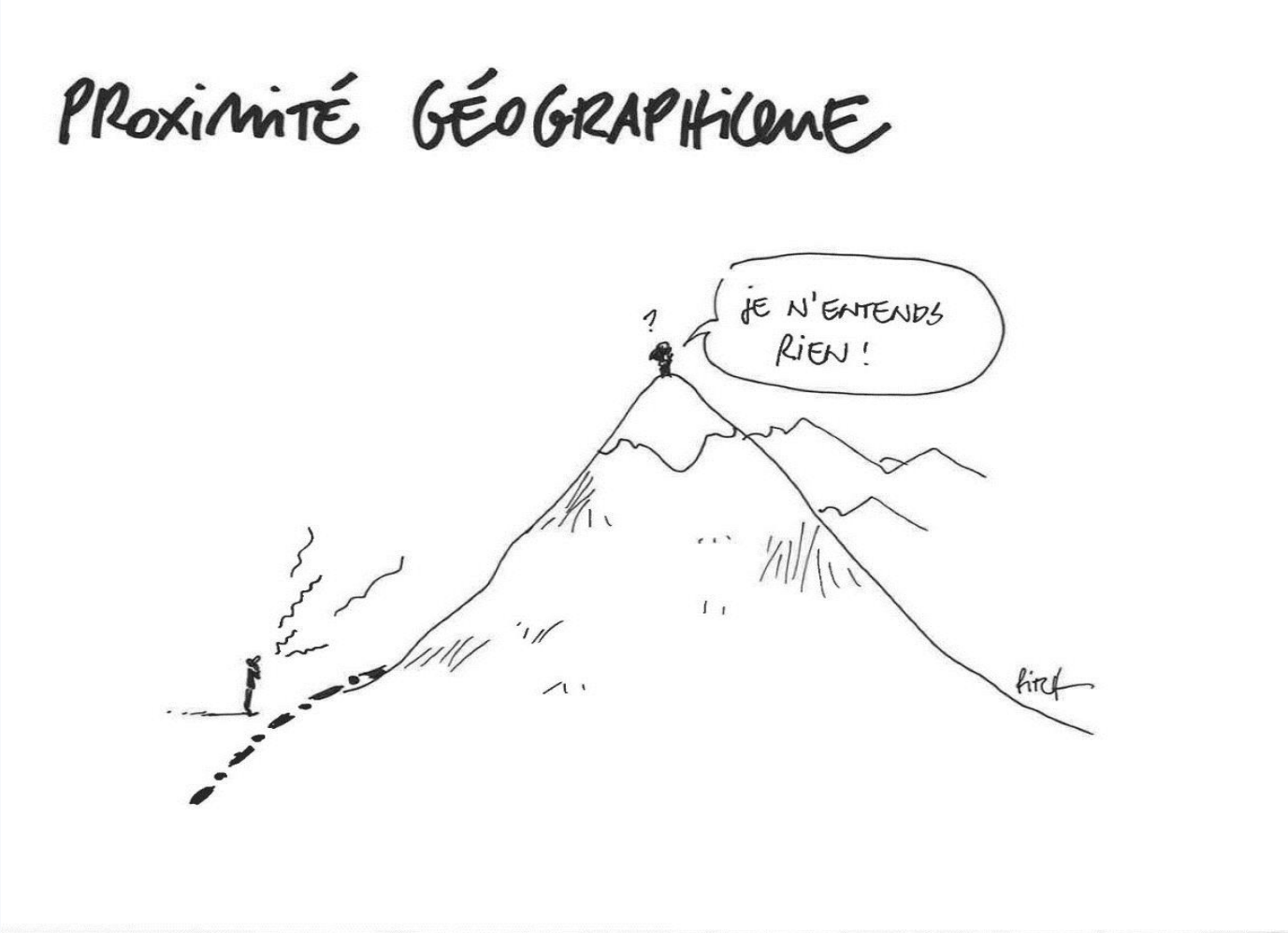

LA FRONTIÈRE EN TANT QUE RESSOURCE

Se renforcer grâce aux points communs et s'enrichir des différences : un dépassement des aprioris psychologiques

Un cadre politique transfrontalier qui existe

Des objectifs et missions similaires au niveau des institutions
(mission de développement des relations internationales par ex.)

Complémentarité d'équipements

CTJ

RÉALISATIONS

Guide des financements : Afin de favoriser l'émergence de nouvelles collaboration franco-suisses, la Communauté du savoir a mis sur pied un guide des financements publics à destination des partenaires susceptibles de monter des projets collaboratifs transfrontaliers (centres de formation et de recherche, entreprises, institutions, acteurs de la société civile,...).
http://communautedusavoir.org/recherche-2/guide-des-financements/

Mise en réseau des bibliothèques: Grâce à la Cds, nos bibliothèques sont désormais connectées.

Subventions pour séminaires franco-suisses: Vous souhaitez proposer à vos étudiants un cours/séminaire en commun avec vos collègues de l'autre côté de la frontière? La CdS peut vous apporter le soutien financier et logistique nécessaire.

Identification d'experts : La Communauté du savoir, propose d'aider à la mise en réseau des chercheurs et des professionnels pour qu'ils puissent participer à des jurys de travaux types stages, masters ou projets.

CTJ

PERSPECTIVES

- Intégration de nouveaux partenaires tels que les organismes de formation des enseignants, les institutions du domaine de la santé ?
- 3ème colloque de la communauté du savoir – le 1er décembre 2016 – Belfort

- Renforcer cette volonté d'échanges et la pérenniser par des actes amenant de la valeur ajoutée.
- Au-delà des bénéfices directs attendus à court terme, la CdS représente un investissement sociétal primordial à long terme et qui aura valeur

CHEFS DE FILE DU PROJET

MEMBRES

CO-FINANCEURS

Projet : Coopération en matière culturelle: Evidanse

Stéphane Berdat, *Délégué à la coopération, République et Canton du Jura*

CTJ

PRÉSENTATION DU PROJET

- Le départ: un territoire vierge de toute coopération culturelle
- Le défi: une coopération culturelle entre deux territoires aux moyens, aux pratiques et aux outils fort dissemblables
- Le moteur: une volonté politique partagée et des relais administratifs très engagés
- L'outil: un fonds de coopération culturelle au fonctionnement simplifié et doté paritairement par le canton du Jura et le département du Territoire de Belfort.
- Buts: encourager les partenariats culturels et la création de réseaux au travers de l'accompagnement et du financement de projets transfrontaliers

→ Un projet: Evidanse, avec d'un côté un Centre chorégraphique national et, de l'autre, … beaucoup de bonne volonté

CTJ

CONTEXTE TRANSFRONTALIER

En matière d'action culturelle territoriale:

- Deux conceptions différentes de l'action publique entre la France et la Suisse
- Des moyens humains, financiers et techniques beaucoup plus importants en France qu'en Suisse
- Un domaine, la danse, qui illustre bien ces différences
- Des différences souvent perçues comme insurmontables par les acteurs jurassiens
- De la méconnaissance et, parfois, de la suffisance des acteurs français, le regard rivé sur Paris

CTJ

LA FRONTIÈRE EN TANT QUE RESSOURCE

- Quels échanges entre deux mondes si dissemblables ?
- Pas de concurrence
- Une ouverture sur le «marché» voisin
- Une complémentarité qui s'est révélée avec le temps et la relation: création, production, médiation
- Et, bien sûr, quelques effets d'aubaine …

…. avec parfois des suites heureuses

CTJ

RÉALISATIONS

- A l'actif du fonds de coopération Jura-Belfort:

17 projets réalisés dans le cadre du fonds de coopération culturelle Jura-Belfort, dans différents domaines: théâtre, cinéma, danse, musiques actuelles, arts contemporains
3 projets financés dans un deuxième temps par INTERREG
2 ouvertures territoriales, vers Bâle et Montbéliard
1 réseau d'acteurs culturels actifs en dehors du fonds mais, hélas, fragile

- A l'actif d'Evidanse:

La structuration d'un réseau de partenaires dans le domaine de la danse
La mise en œuvre d'une médiation à la danse et d'un développement de la culture chorégraphique en direction du public amateur et scolaire
L'organisation d'un programme de résidences et de production d'œuvres chorégraphiques

CTJ

PERSPECTIVES

- Remettre sans cesse l'ouvrage sur le métier: faire face aux changements politiques et administratifs et à l'arrivées de nouveaux acteurs
- Animer les réseaux existants et susciter la création de nouveaux
- Mettre à profit l'axe Bienne – Belfort, après la réouverture de la ligne Delle-Belfort, et la Carte avantage jeunes pour susciter des rencontre dans le cadre de projets culturels et l'envie de nouveaux projets
- Lancer un grand projet dans le domaine de la danse et de la médiation scolaire

CTJ

1ÈRE PARTIE : LA FRONTIÈRE, UN PORTEFEUILLE DE RESSOURCES

Projet : Terra Salina - Patrimoine du sel et développement économique

Philippe Benoit, *directeur de la Fondation des Mines de Bex (Suisse)*

TERRA SALINA.BE
EXCURSIONS | PATRIMOINE DU SEL
AUSFLUGSZIELE | SALZERBE

CTJ

PRÉSENTATION DU PROJET

Terra Salina est un projet de coopération territoriale et de développement touristique

Durée du projet : **3 ans, jusqu'en août 2018.**
Budget total : **792.370,67 €**
Programme européen : **INTERREG 5A France-Suisse**

30 Septembre 2010	Déclaration commune pour le renforcement du partenariat entre arcjurassien.ch et le Département du Doubs, Encouragement à développer un projet sur le sel.
1er Janvier 2012	Démarrage du projet Terra Salina avec le soutien de l'Union Européenne (programme INTERREG 4A France-Suisse)
30 Juin 2015	Fin de la 1ère phase du projet Terra Salina
7 Août 2015	Démarrage du projet « Patrimoine du sel et développement économique » (2ème phase du projet Terra Salina) avec le soutien de l'Union Européenne (INTERREG 5A France-Suisse)

CTJ

CONTEXTE TRANSFRONTALIER

Les voies historiques du sel franco-suisse : un patrimoine commun et un potentiel peu exploité jusqu’en 2012 sur le plan du tourisme patrimonial.

CTJ

LA FRONTIÈRE EN TANT QUE RESSOURCE

Le territoire
TERRA SALINA

EXCURSIONS – PATRIMOINE DU SEL

CTJ

RÉALISATIONS

- Un site web vitrine de l'offre transfrontalière (en 3 langues)
- Une carte interactive permettant de construire son itinéraire (mise en relation inédite de données touristiques françaises et suisses)

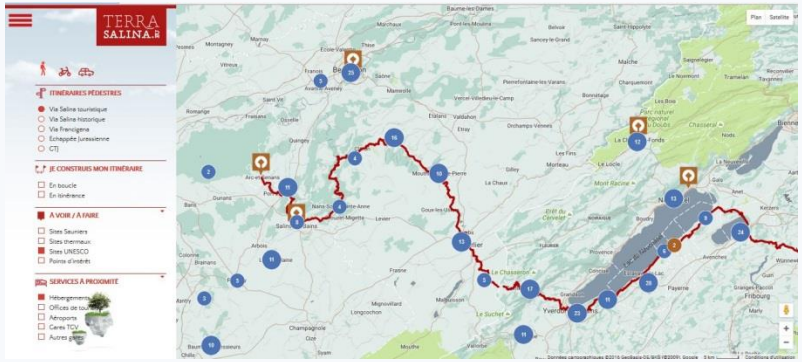

- 5.000 topoguides « Terra Salina…à pied »
20 promenades et randonnées en France et en Suisse

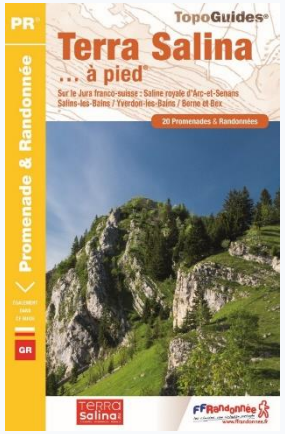

- 8500 cartes transfrontalières en trois langues (français, anglais, allemand), avec un fond de carte spécialement conçu pour le projet.

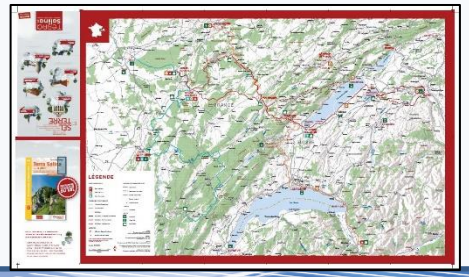

CTJ

PERSPECTIVES

1. Structurer un réseau de coopération durable de 300 partenaires
2. Concevoir 20 nouveaux produits touristiques (séjours thématiques, visites guidées itinérantes, outils numériques de randonnées pédestres et cyclables…),
3. Organiser un colloque international sur le sel en 2018,
4. Renforcer les échanges de compétences entre les sites,
5. Concevoir et diffuser une exposition itinérante sur le sel.

CTJ

1ÈRE PARTIE : LA FRONTIÈRE, UN PORTEFEUILLE DE RESSOURCES

Projet : Promotion du covoiturage sur l'Arc jurassien

Edouard Prost, *Directeur adjoint du Parc Naturel Régional du Haut-Jura*

CTJ

PRÉSENTATION DU PROJET

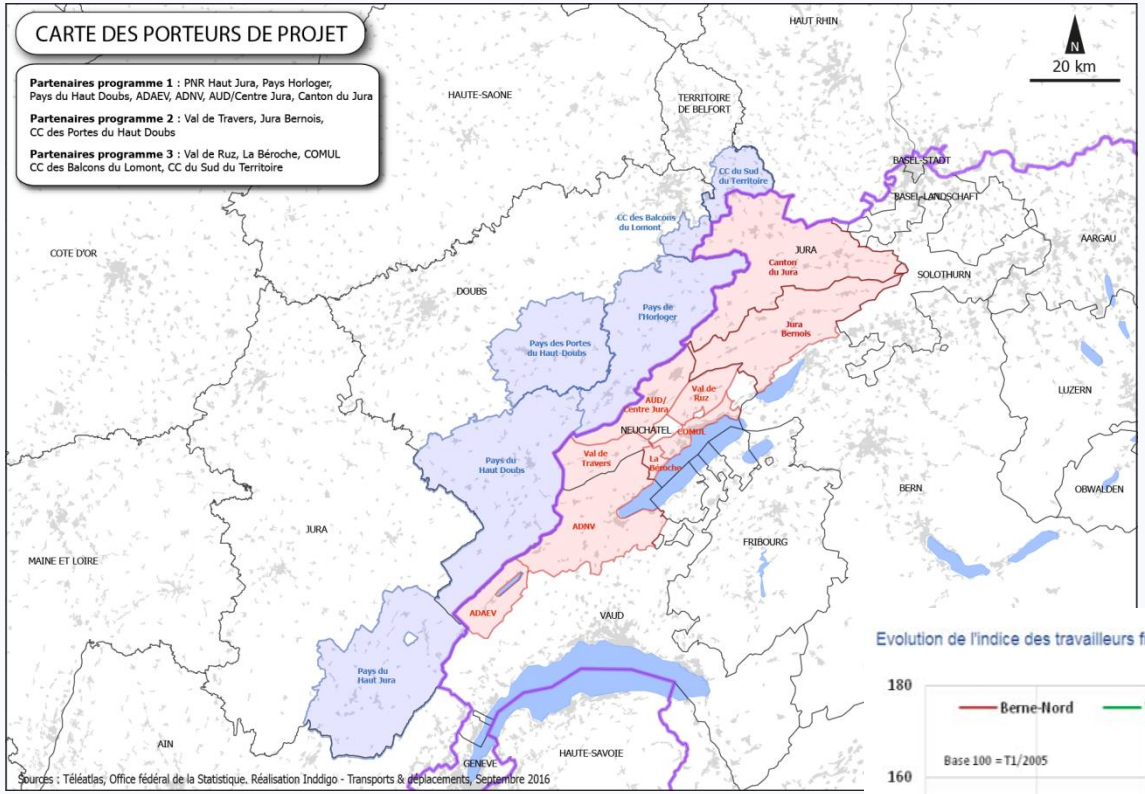

Phase 1 : 2011 – 2013

Phase 2 : 2014 – 2015

Phase 3 : 2016 - 2018

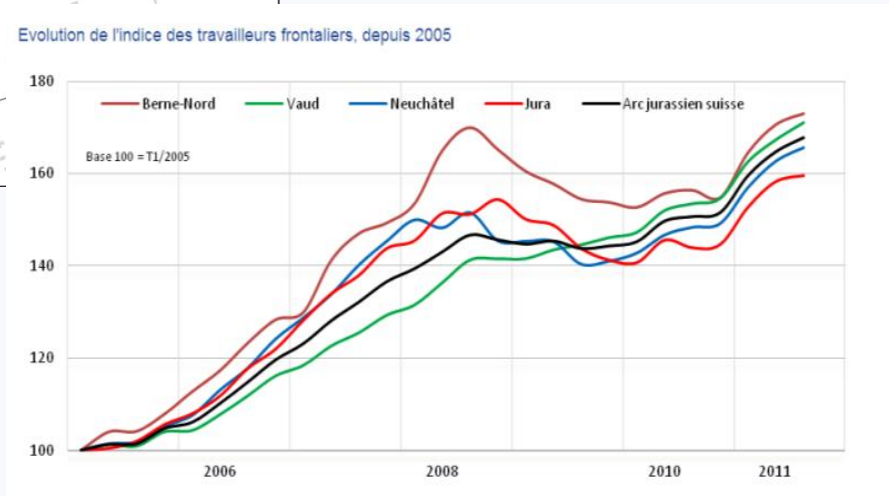

CONTEXTE TRANSFRONTALIER

Origine des flux peu massifiée

98% de part modale voiture

100 000 emplois 25 000 frontaliers

Approche globale à l'échelle du bassin d'emploi

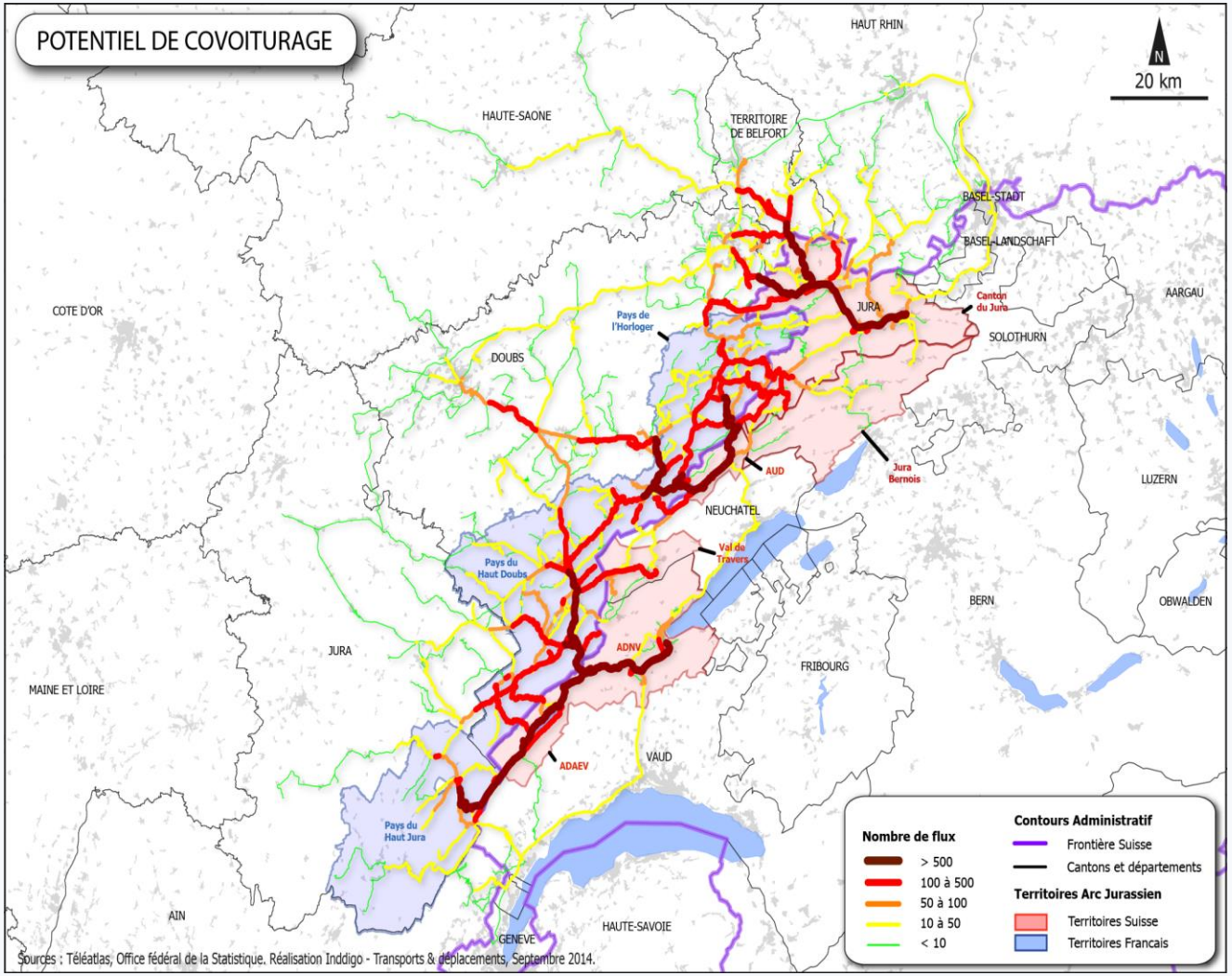

CTJ

LA FRONTIÈRE EN TANT QUE RESSOURCE

- Cohérence territoriale de l'Arc Jurassien
- Ciblé sur les déplacements domicile-travail
- Centré sur la granulométrie de l'entreprise pour l'animation
- Partenariat opérationnel avec les territoires et les associations de développement économique

Aires de covoiturage

Adhésion des entreprises

Sensibilisation Animation communication

Système de mise en relation humanisé

CTJ

RÉALISATIONS

Part modale covoiturage de 12% à 25% !

- + 3 000 covoitureurs soit 6 000 au total !
- Augmentation de 2,07 à 2,50 du taux d'occupation
- 17 000 000 km économisés par an
- Coût par nouveau covoitureur d'environ 350 €

CTJ

PERSPECTIVES

- Toucher de nouveaux publics
  - Elargissement géographique avec l'intégration côté français de la CdC des Balcons du Lomont et de la CdC du Sud Territoire, et côté suisse de nouvelles communes du canton de Neuchâtel
  - Elargissement aux déplacements France->France et Suisse-> Suisse et aux autres motifs
  - Intégration d'entreprises de moins de 50 salariés

- Continuer à innover
  - Ligne(s) Taxito de covoiturage spontané (entre Morteau, Le Locle et la Chaux-de-Fonds)
  - Applicatifs à destination des DRH des entreprises (Share to move, FairPark…)

- Pérenniser le dispositif

CTJ

Projet : Guide du Routard « Jura franco-suisse »

Guillaume Millot, *Adjoint au commissaire du massif du Jura*

CTJ

PRÉSENTATION DU PROJET

- Objectif : création d'un guide du routard franco-suisse
- Projet initié par la CTJ, sur proposition de la Région Franche-Comté
- Mise en place d'un comité de pilotage transfrontalier et pilotage opérationnel par le CRT Franche-Comté
- Des difficultés surmontées avec intelligence :
  - Une offre touristique conséquente ayant nécessité des choix et des arbitrages
  - Un plan de financement ambitieux faisant appel à du partenariat public /privé
  - Un calendrier de réalisation très serré (juin 2012 - décembre 2013)

CTJ

CONTEXTE TRANSFRONTALIER

- Des règlementations et des niveaux de compétences différents dans le domaine touristique
  - Une couche supplémentaire au millefeuille politico administratif

- Des expériences réussies en matière de mutualisation et de coopération de chaque côté de la frontière
  - Jura Trois lacs
  - Montagnes du Jura

- Une frontière naturellement perméable pour les clientèles touristiques

CTJ

LA FRONTIÈRE EN TANT QUE RESSOURCE

- Des réelles complémentarités dans l'offre touristique de part et d'autre de la frontière
  - Complémentarité des sites
  - Complémentarité des produits touristiques

- La frontière comme trait d'union entre deux territoires présentant une continuité et des similitudes fortes
  - Culturelles
  - Naturelles et paysagères

- La frontière comme élément d'offre touristique à part entière

CTJ

RÉALISATIONS

- Réalisation d'un guide du routard «Jura franco-suisse» tiré à 18 000 exemplaires et lancé en décembre 2013
  - Réédition en 2015

- Mise en place d'un comité éditorial transfrontalier
  - Des séances d'échanges nourris et denses

- Bilan :
  - Une expérience de coopération très enrichissante sur le plan institutionnel et humain
  - L'occasion de réinterroger la pertinence des périmètres de promotion touristique

CTJ

PERSPECTIVES

- Une réédition du guide prévue pour 2017
- L’occasion de se réunir à nouveau pour parler des évolutions à envisager en termes de contenus ?

CTJ

La frontière de l'Arc jurassien mise en perspective

M. Laurent Tissot

Professeur d'histoire contemporaine à l'Université de Neuchâtel

CTJ

Colloque CTJ
Vendredi 4 novembre 2016

L’Arc jurassien = une frontière

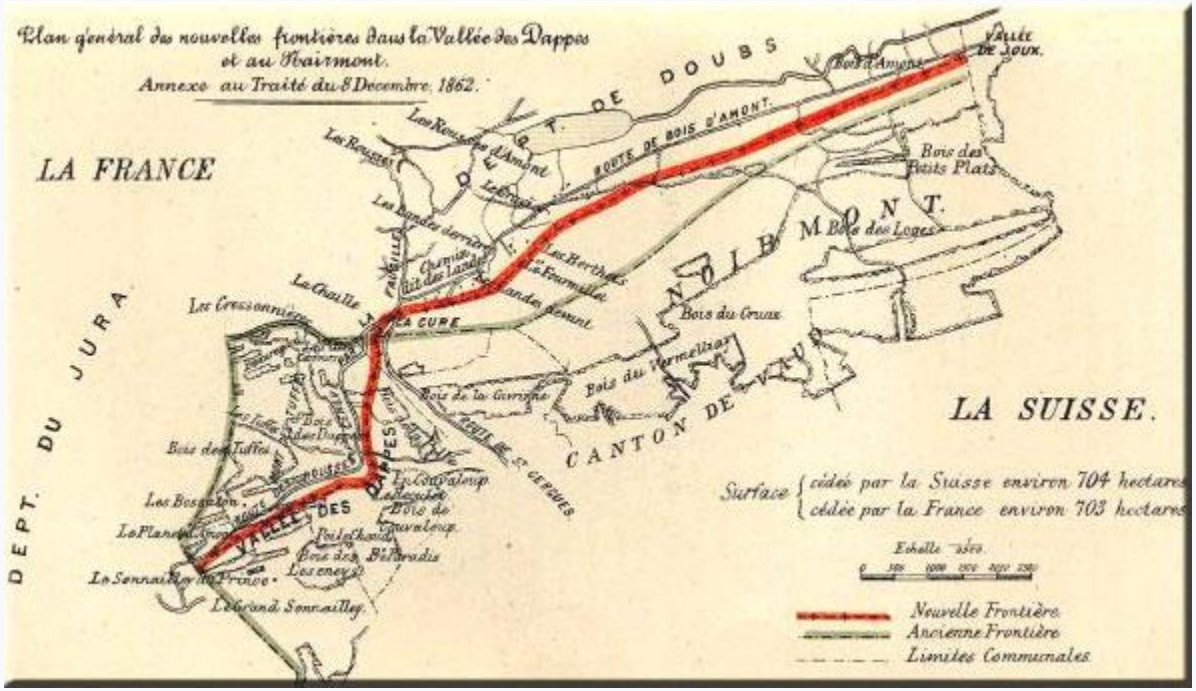

La frontière = une évidence historique …

… une réalité d'épaisseur variable…

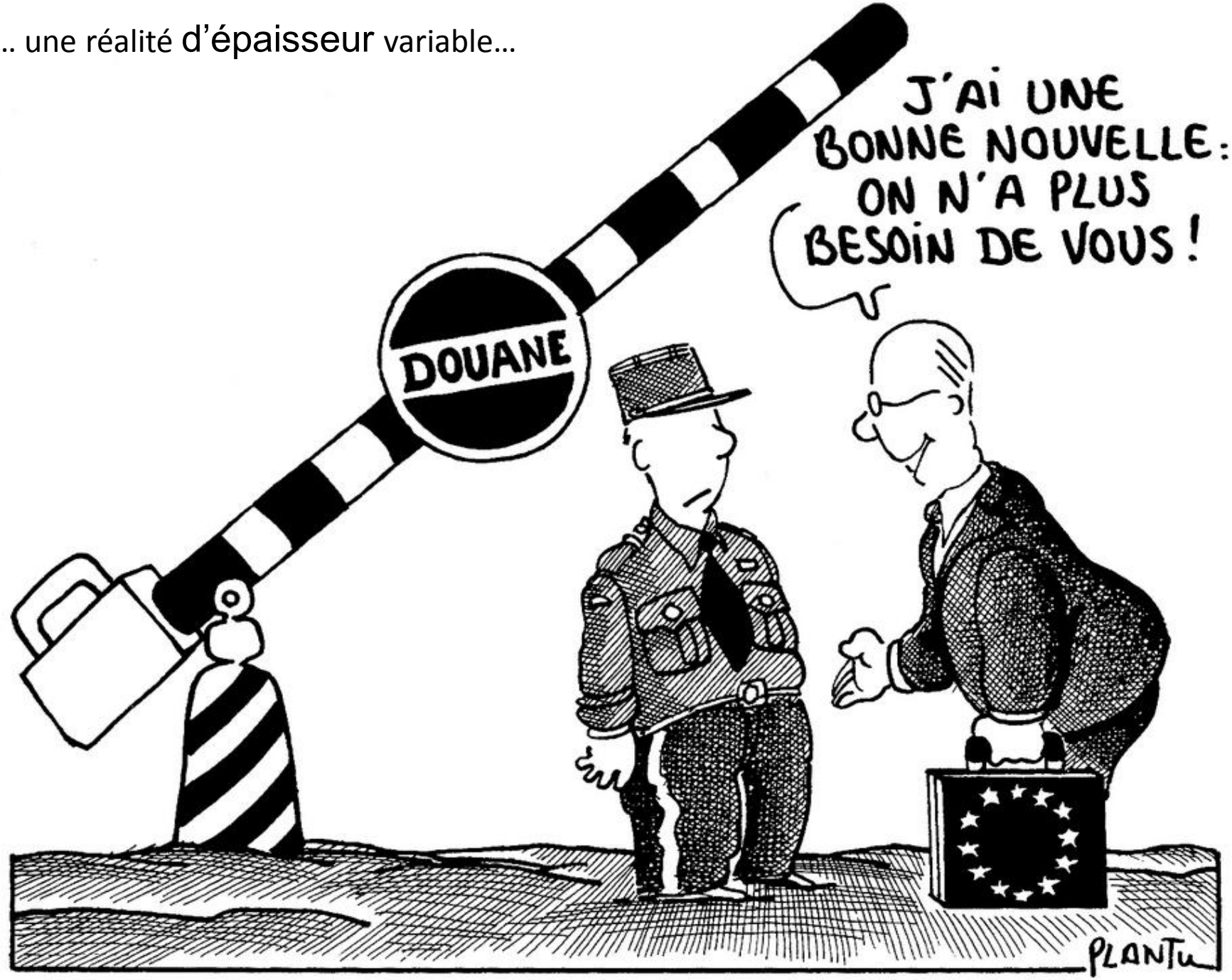

… mais une actualité dramatique en Amérique …

Près de Ciudad Juárez, le "mur de la honte" qui marque la frontière entre le Mexique et les États-Unis. (Photo Cuartoscuro)

et en Europe …

Vue aérienne du poste frontière entre la Hongrie et la Serbie, près de la ville serbe de Horgos, le 16 septembre 2015
afp.com/ISTVAN RUZSA

Frontières, frontières…

Comment en parler ?

Frontière fermée/frontière ouverte ?

Mettre en évidence ce qui unit/ce qui divise?

Frontière visible/frontière invisible ?

Une réalité **TRANS**frontalière ?

Frontières, frontières…

L’Arc jurassien entre la guerre des frontières et la paix des frontières :

frontière haineuse/frontière aimante

Poste d’observation suisse au Largin à Bonfol en 1914

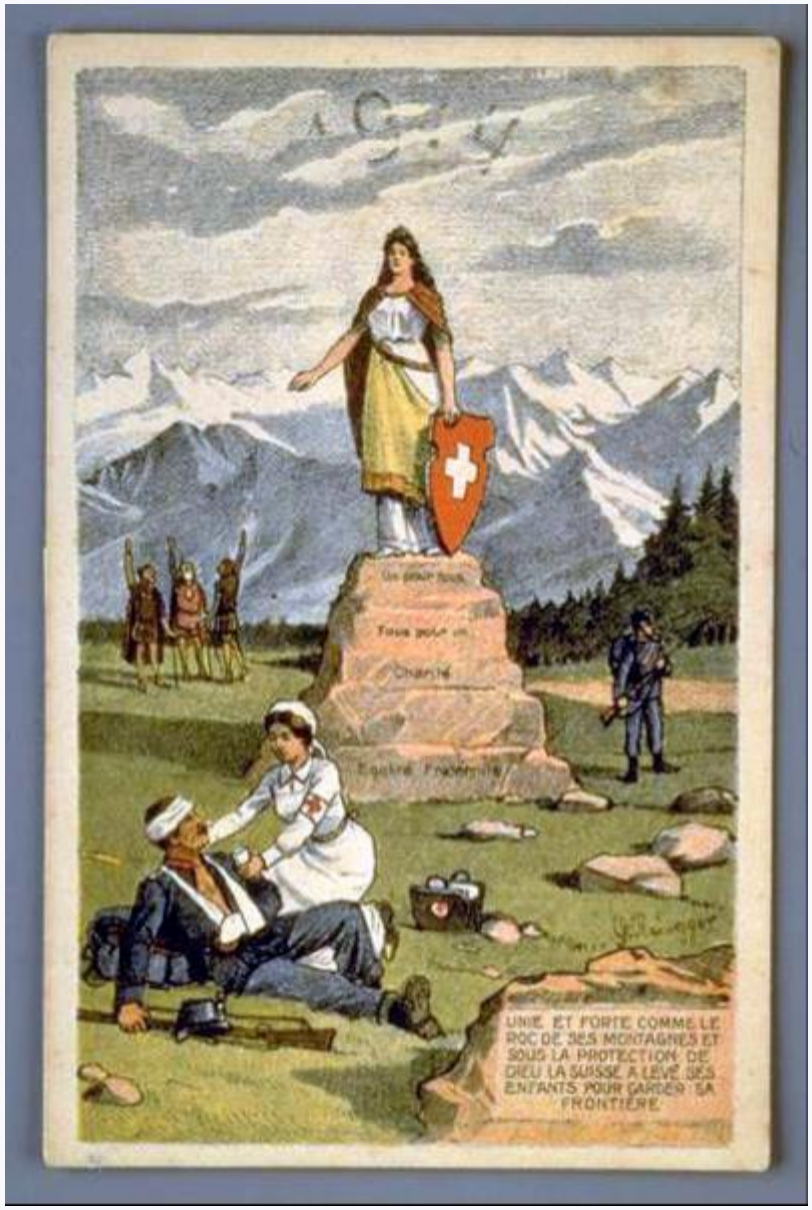
UNIE ET FORTE COMME LE ROC DE SES MONTAGNES ET SOUS LA PROTECTION DE DIEU LA SUISSE A LEVÉ SES ENFANTS POUR GARDER SA FRONTIÈRE

Elles était 80 vaches laitières samedi matin à passer la frontière au poste de Douane des Verrières de Joux pour rejoindre les verts pâturages du Larmont, à proximité de la ferme des Miroirs, propriété depuis 1938 du syndicat de Sullens (Suisse).
Le cheptel appartient à l'exploitation de Pierre André, et Raphaël Leuba des Verrières (Suisse).
L'Est républicain, 24/05/2015

Frontières, frontières

La fin de la frontière jurassienne :

une ambition ? une utopie ? Non jamais !!!

ou

Être différent tout étant identique ?

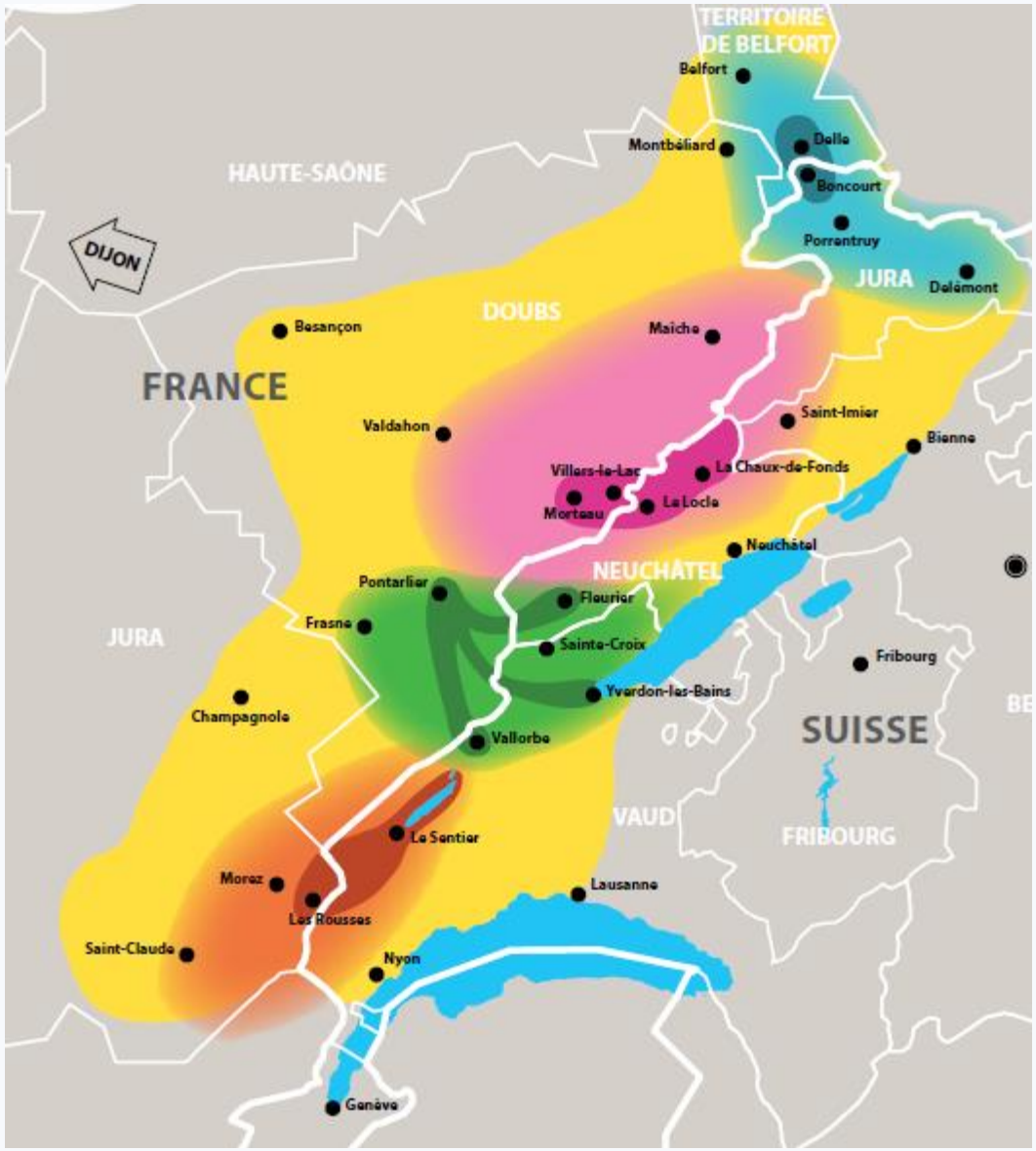
TERRITOIRE DE BELFORT
Belfort
Montbéliard
Delle
Boncourt
Porrentruy
JURA
Delémont
HAUTE-SAÔNE
DIJON
DOUBS
Besançon
Maîche
FRANCE
Saint-Imier
Valdahon
Bienne
Villers-le-Lac
La Chaux-de-Fonds
Morteau
La Locle
Neuchâtel
NEUCHÂTEL
Pontarlier
Fleurier
Frasne
JURA
Sainte-Croix
Fribourg
Yverdon-les-Bains
Champagnole
SUISSE
Vallorbe
VAUD
FRIBOURG
La Sentier
Morez
Lausanne
Les Rousses
Saint-Claude
Nyon
Genève

La frontière entre Macao et la Chine

Stratégie de coopération transfrontalière " Pour une nouvelle dynamique de l'Arc jurassien

Mme Mireille Gasser
M. Thierry Brunet
M. Pierre Loesener

Secrétaires généraux de la CTJ

CTJ

Colloque CTJ
Vendredi 4 novembre 2016

Une stratégie pour un territoire d'action

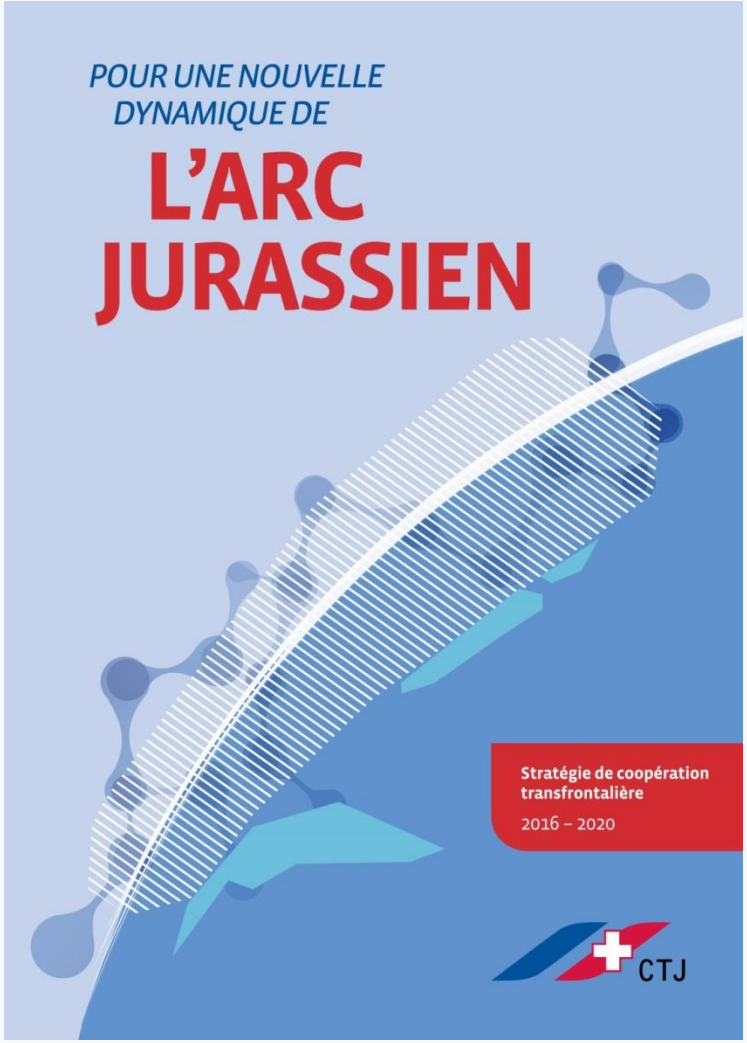

Un territoire atypique

CTJ

Une population : une communauté de destin

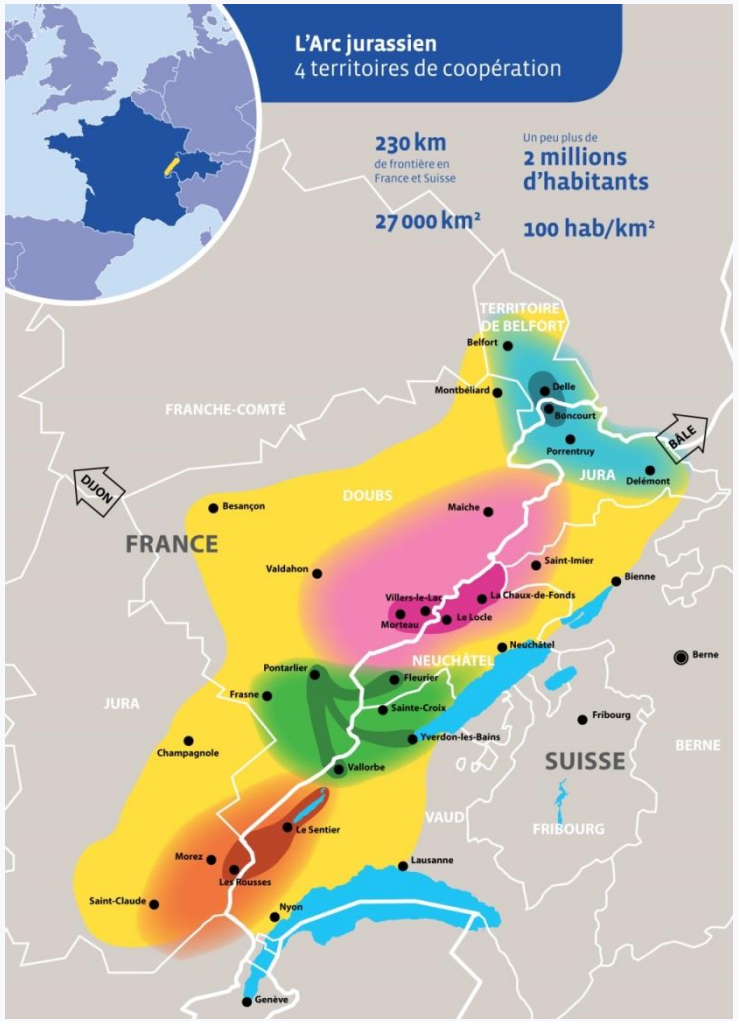

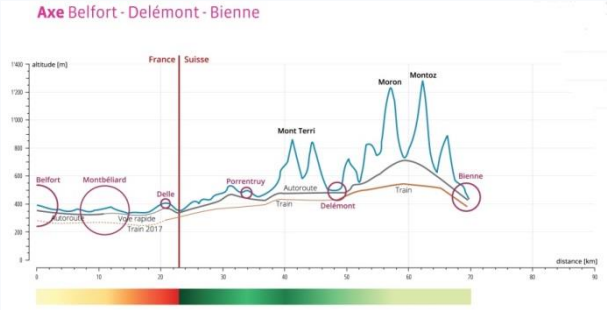

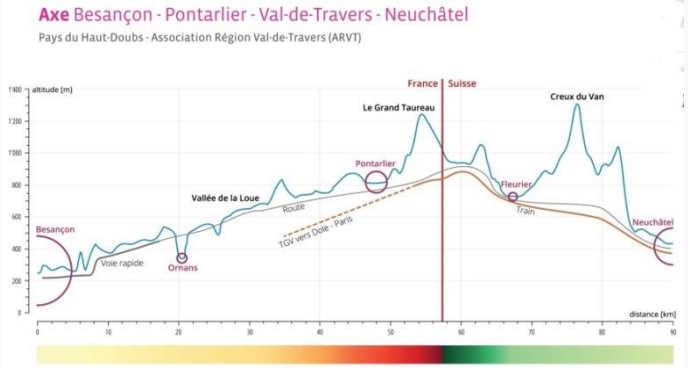

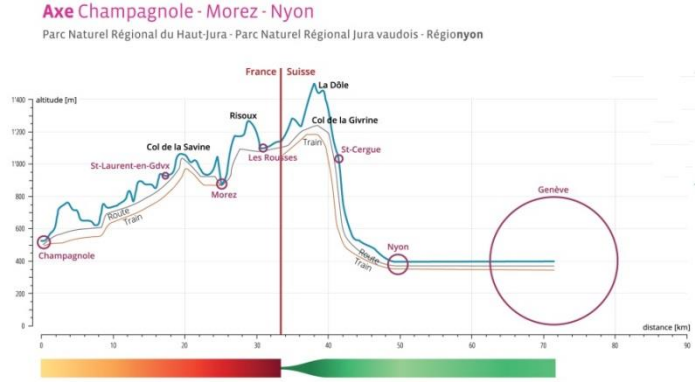

CTJ

Une population : des flux

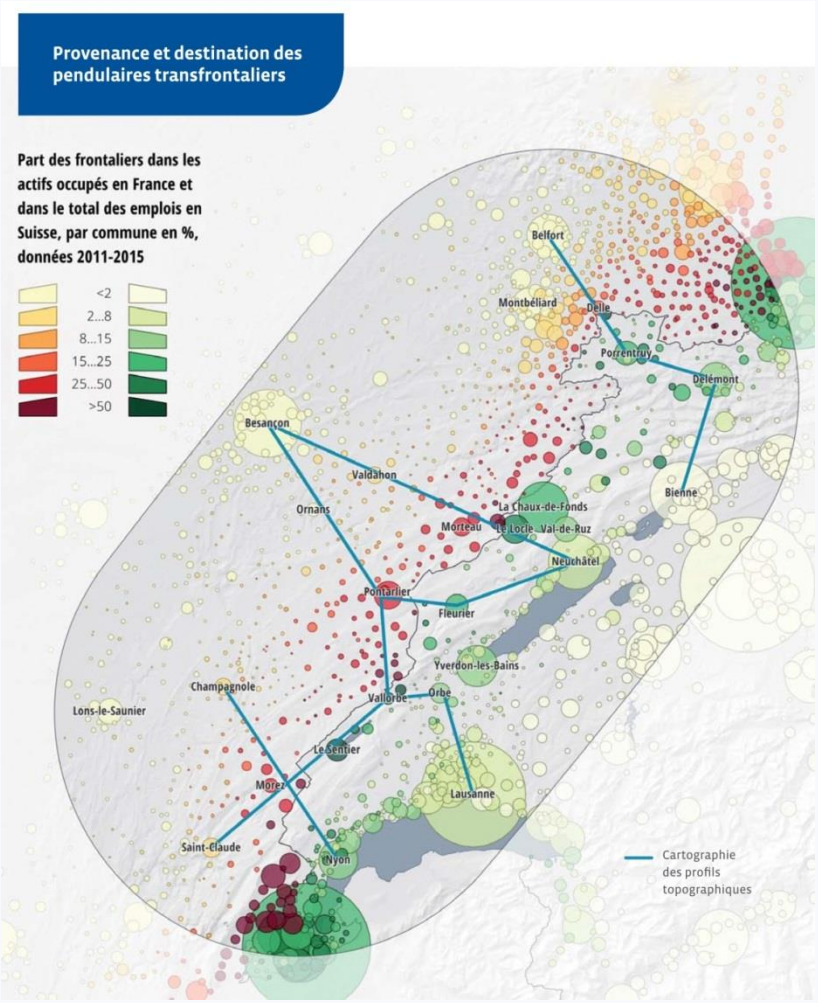

Une population : une communauté de destin

Un cadre de travail partagé : une gouvernance renouvelée

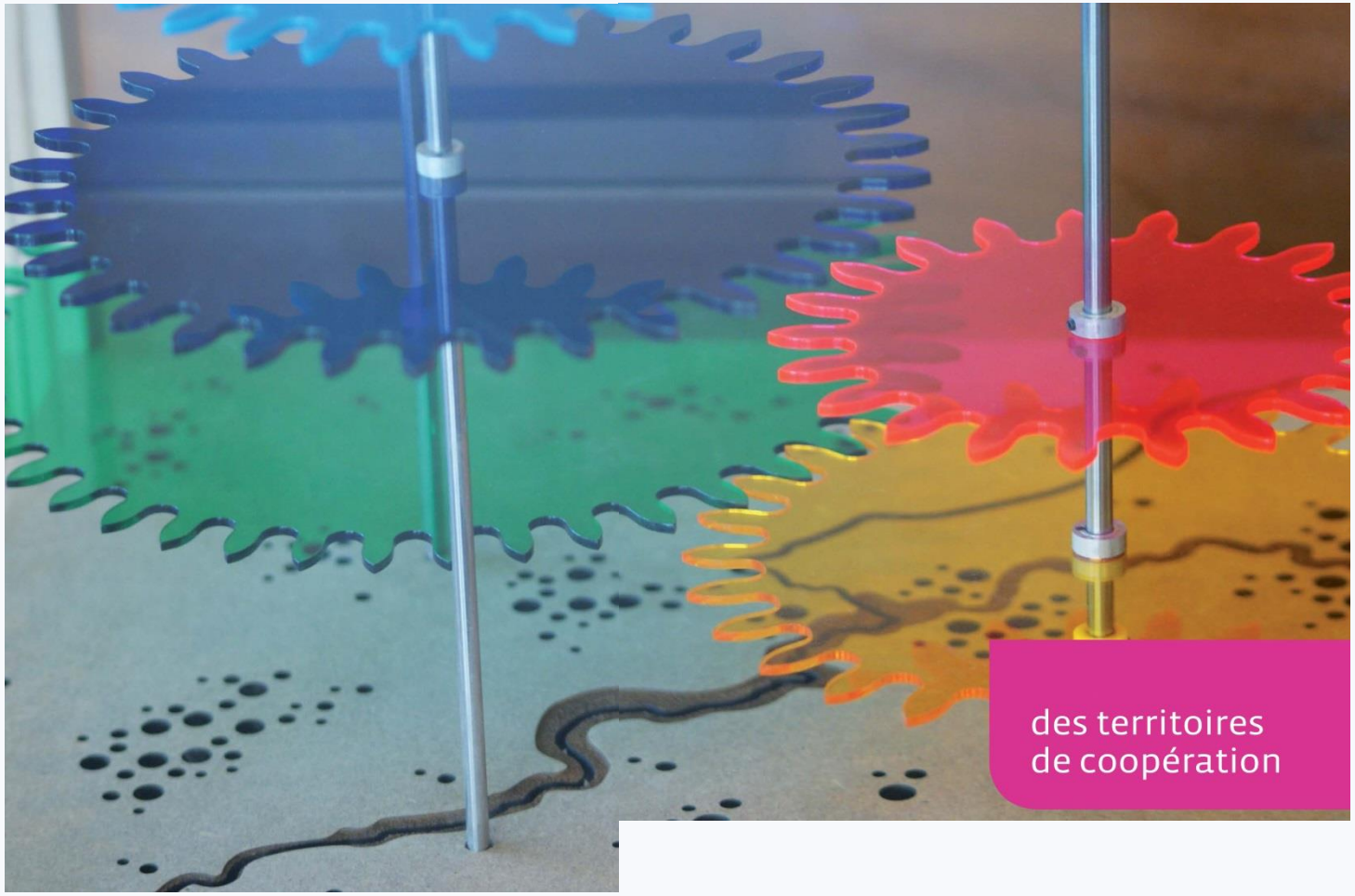

CTJ

Un cadre de travail partagé : des axes stratégiques concertés

CTJ

Un cadre de travail partagé : des outils pour agir ensemble

CTJ

Échanges avec les participants

Conférence Transjurassienne :
La frontière, un moteur de l'Arcjurassien

«2ème partie : Vivre-ensemble dans un territoire transfrontalier »

CTJ

Colloque CTJ
Vendredi 4 novembre 2016

CENTRE NATIONAL
DE LA RECHERCHE
SCIENTIFIQUE

UNIVERSITÉ DE FRANCHE-COMTÉ

ThéMA
UMR 6049

A saute-frontière, synthèse du 8ème cycle thématique du Forum Transfrontalier

Alexandre Moine

Professeur de Géographie

Dynamique spatiale urbaine analyse morphologique et simulation Analyse des mobilités Infrastructures de transport et dynamiques territoriales Suivi-évaluation des politiques de développement territorial paysage cadre de vie Sport Aménagement Emploi & Formation

Club 44, le 04/11/2016

Problématique

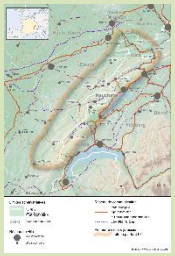

1. Le devenir des territoires transfrontaliers doit **s'ancrer dans le partage des valeurs des deux pays frontaliers** afin d'endiguer les risques de repli identitaire.

2. De petite taille, visibles ou non aux échelles locales, **les petites coopérations présentent un grand intérêt dans le cadre de la mise en place d'un sentiment communautaire** dans l'Arc jurassien.

→ **Comment ces coopérations naissent-elles ? Comment vivent-elles ? Où se situent-elles ? Quels sont leurs besoins ?**

Enquête menée de mai 2015 à avril 2016

1. Période d'identification des coopérations (critères)

→ **73 projets identifiés**

2. Entretien semi-directifs

→ **42 porteurs de projets interrogés**

3. 5 restitutions publiques et débats

→ **Les Brenets, Porrentruy, Sainte-Croix, Le Sentier, Villers-le-Lac**

4. Analyse des projets Interreg IV 2007-2014

5. Cartographie des projets et porteurs de projets

Résultats - Profil des petites coopérations (1)

→ **Des projets à la gouvernance complexe**

- Acteurs associatifs, privés, institutionnels s'entremêlent

→ **Des thématiques préférentielles**

- Une forte prédominance de la culture (53 %)
- Le tourisme et le sport souvent liés (33 %)
- La faiblesse des coopérations liées à la formation (3%) à l'économie (3%), à l'environnement (3%), à l'aménagement (4%)…

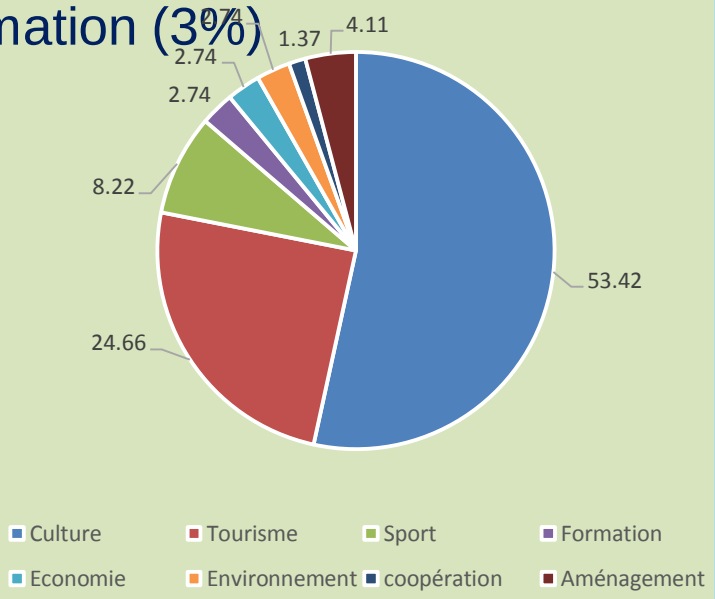

→ **La diversité dans la culture**

Littérature, théâtre, musique sous de nombreuses formes, archéologie, danse, photographie, beaux-arts, arts du cirque, ski de fond, randonnée, etc.

Résultats - Profil des petites coopérations (2)

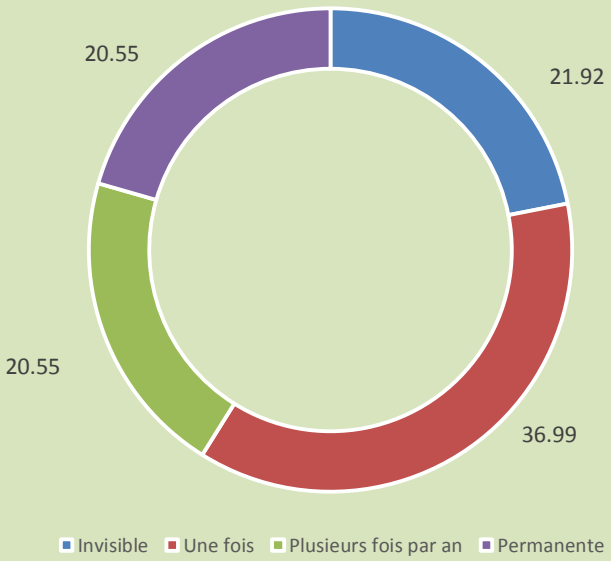

→ Des actions visibles

- Temporelle
- Spatiale

→ Des projets portés

- Plus de la moitié portés par un seul partenaire, plus volontiers suisse (35%) que français (20%) ;
- 34 % portés par deux partenaires, l'un français, l'autre suisse
- Deux structures seulement, qui soient résolument transfrontalières (AUD, Forum Transfrontalier)

→ Des actions qui rassemblent

- Des milliers de personnes qui se rencontrent dans une année

Résultats - Localisation des petites coopérations

Analyse rapide de la totalité des projets recensés

→ **Une inégale répartition géographique**

- 25 sur l'aire de coopération Belfort - Delémont
- 26 sur l'aire de coopération Morteau – LCF
- 14 sur l'aire Mont d'Or – Chasseron
- 8 sur l'aire Haut-Jura – Vallée de Joux

→ **Deux familles de coopérations complémentaires**

- Les coopérations de proximité
- Les coopérations soutenues par Interreg

Petites coopérations transfrontalières

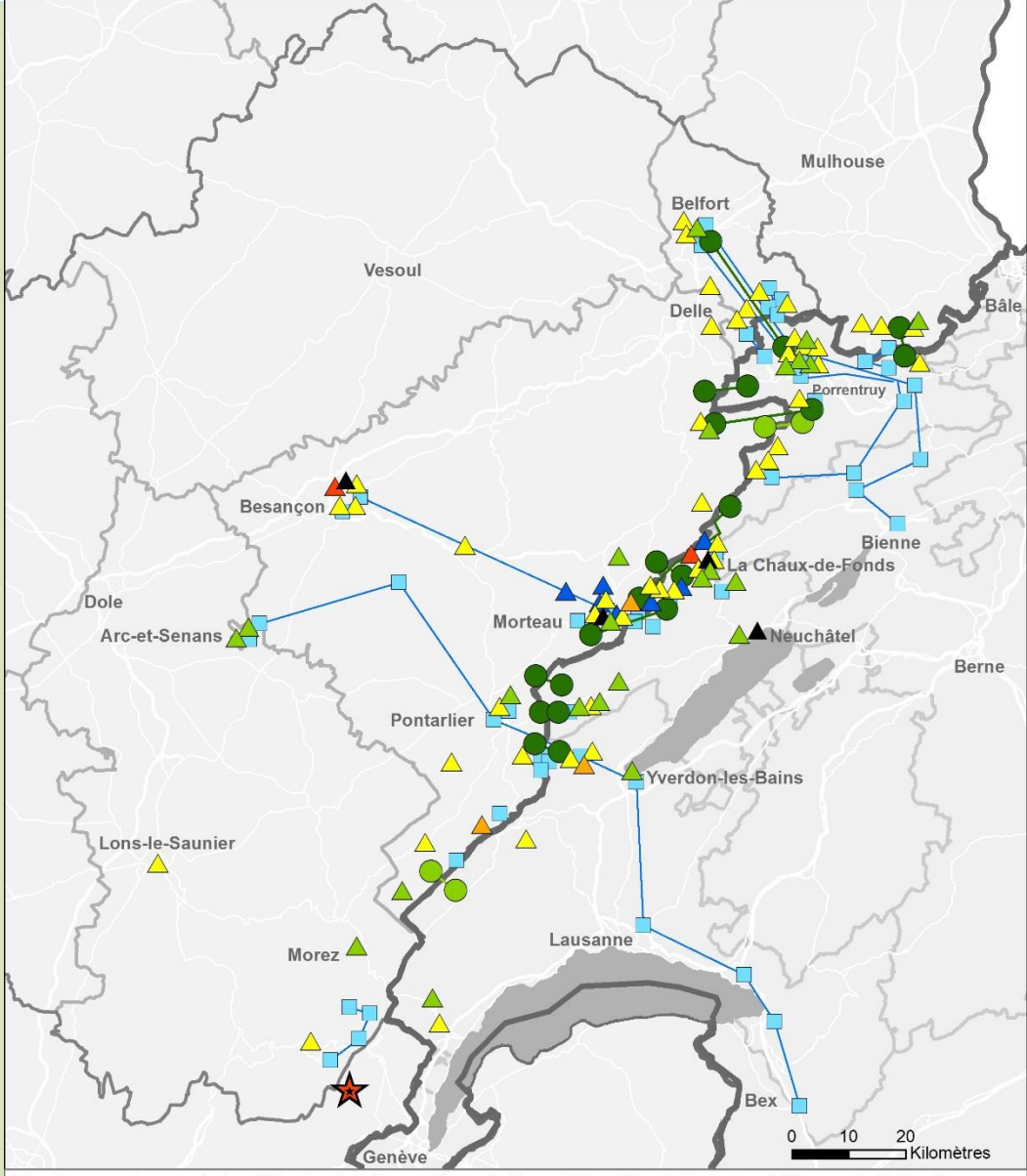

Porteurs de projets

- Aménagement
- Coopération
- Culture
- Formation
- Sport
- Tourisme

Itinéraire transfrontalier

- permanent
- temporaire

Manifestation publique éphémère

- En un lieu
- En plusieurs lieu sur un an

Site aménagé

Coopérations INTERREG

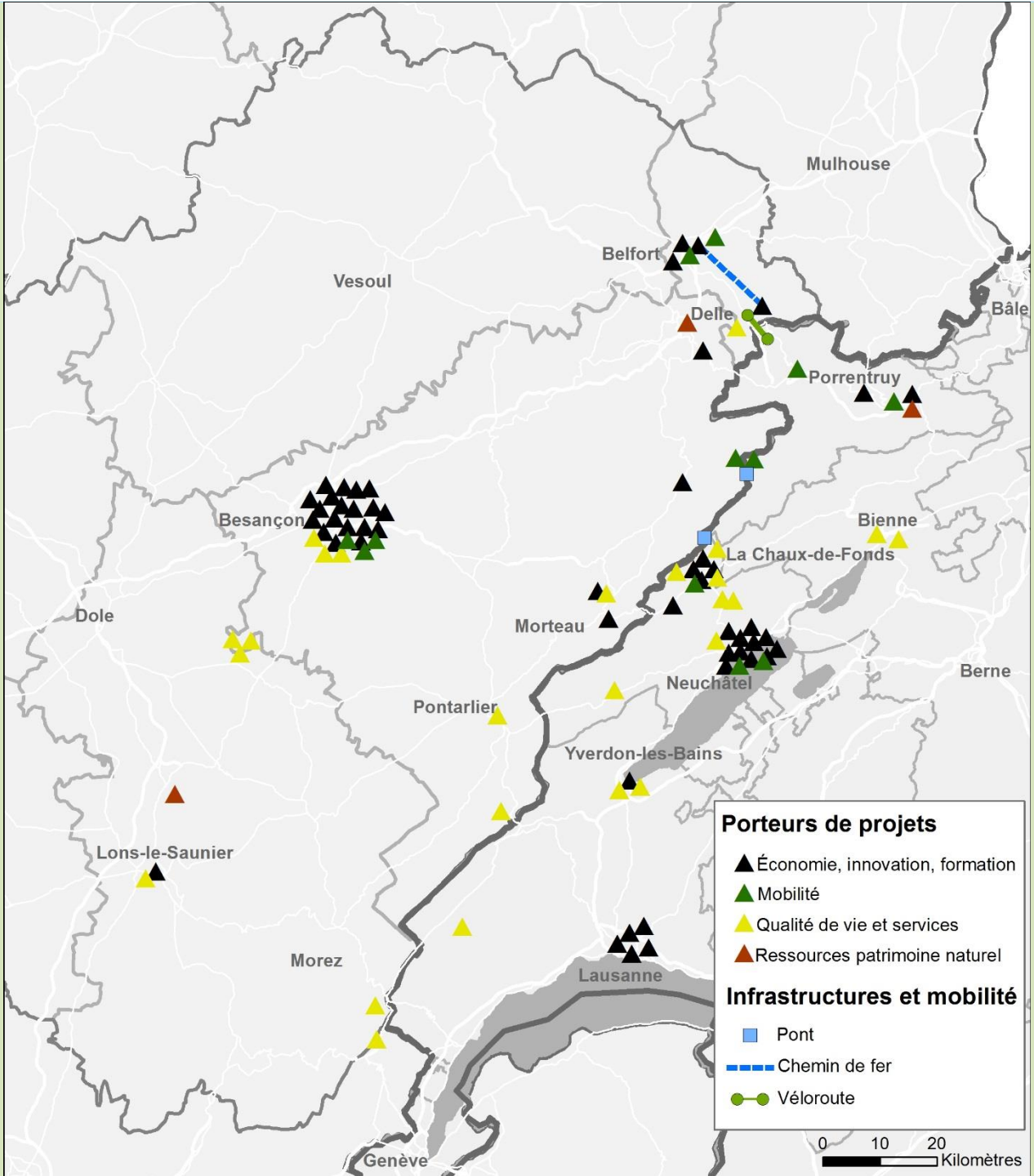

Les besoins de la coopération - Recommandations

• L’accès aux informations sur les partenaires potentiels
→ **Créer un glossaire des acteurs transfrontaliers**

• La lisibilité des manifestations pour entraîner le senti-
-ment d’identité transfrontalière
→ **Donner une lisibilité aux petites coopérations**

• Les financements sont difficiles à identifier
→ **Accéder à des financements hors Interreg**

• La coopération doit s’entretenir au risque de s’épuiser
→ **Proposer des micro-financements pour la petite coopération**

• Des problèmes matériels inhérents à la frontière
→ **Créer des couloirs francs de coopération et de circulation**

• Il faut du temps pour faire la coopération
→ **Accorder des moyens accordés sur la durée**

Merci pour votre attention… retrouvez-nous :

http://www.forum-transfrontalier.org/

Pour une meilleure connaissance des régions transfrontalières

Pratiques transfrontalières dans l'Arc jurassien franco-suisse

Yann Dubois

Laboratoire de sociologie urbaine

EPFL, Suisse

Colloque de la Conférence TransJurassienne

La Chaux-de-Fonds, 04 novembre 2016

ÉCOLE POLYTECHNIQUE FÉDÉRALE DE LAUSANNE

LASUR
Laboratoire de sociologie urbaine

Introduction

- **Manque de données sur les régions transfrontalières**
  - Le travail frontalier est relativement bien connu
  - Peu de connaissances/données sur les autres dimensions de la vie quotidienne (achats, loisirs, réseaux sociaux, conditions de vie)

- **Besoin de créer des enquêtes spécifiques**
  - Enquête sur la vie quotidienne dans l'Arc jurassien (2011)
    - Habitants de Morteau et Villers-le-Lac (frontaliers et non-frontaliers)
  - Enquête sur la vie quotidienne dans l'agglomération trinationale de Bâle (2013-2017)
    - Habitants des parties suisse, française et allemande de l'agglomération

Achats

- **Achats importants de l'autre côté de la frontière**
  - Alimentaires
  - Vêtements, article de sport
  - (Essence, cigarettes)

- **Grandes différences entre frontaliers et non-frontaliers**
  - Les frontaliers achètent plus fréquemment en Suisse
  - Intérêt marqué également des non-frontaliers pour les produits alimentaires et les vêtements/articles de sport

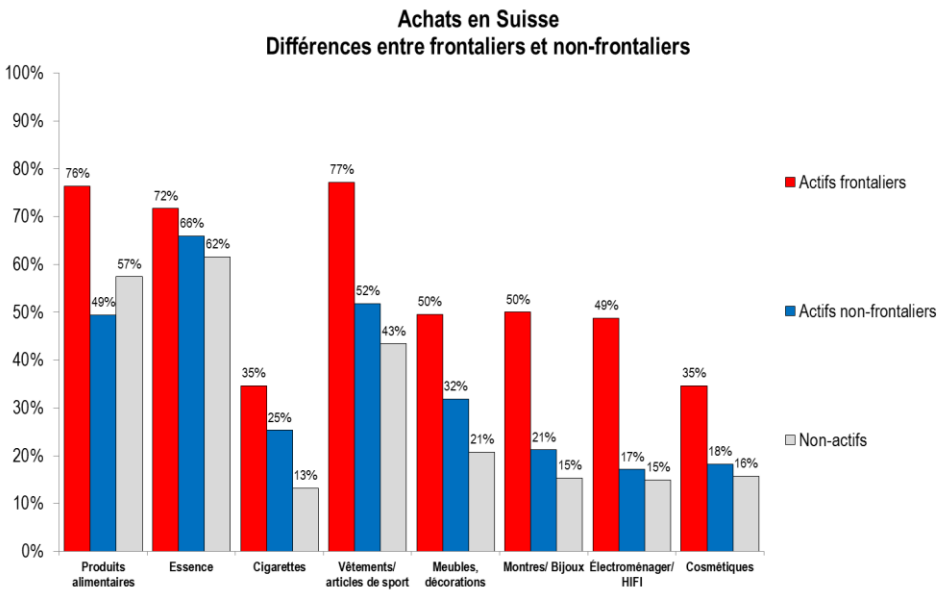

Loisirs

- **Pratiques transfrontalières importantes pour certains loisirs**
  - Promenade, activités de plein air
  - Offre culturelle ; bar, restaurants
  - Piscine, zoo (Bois du Petit-Château)

- **Différences entre frontaliers et non-frontaliers**
  - Peu de différences concernant les loisirs qui ne peuvent pas être pratiqués du côté français
  - Différences importantes concernant les loisirs qui impliquent des contacts sociaux

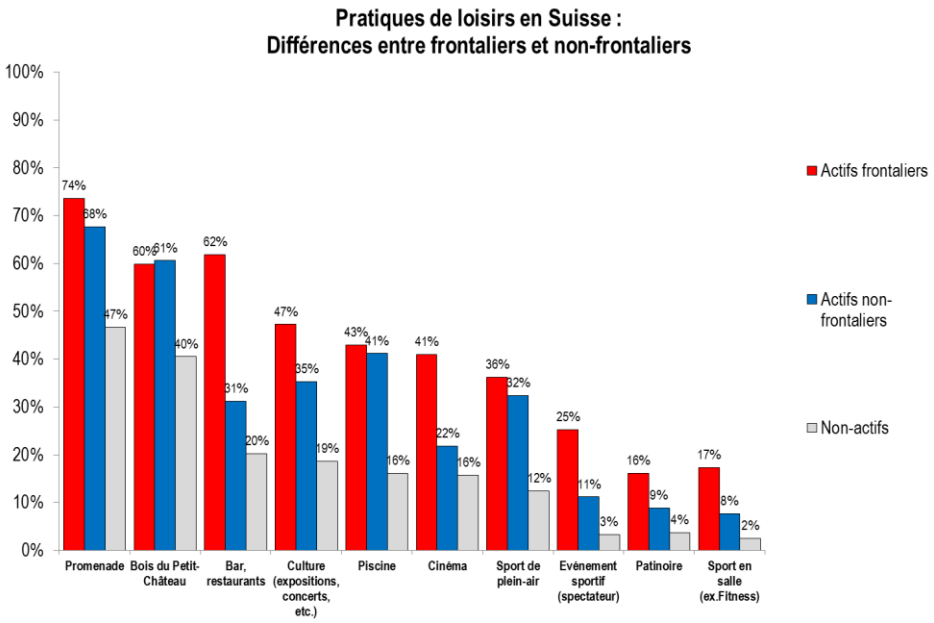

Réseaux sociaux

- **Réseaux d'amis**
  - Avant tout nationaux
    - Plus de la moitié des frontaliers ont des amis en Suisse
    - 23% des actifs non-frontaliers et 31% des non-actifs ont des amis de l'autre côté de la frontière (Population totale : 38%)
  - Environ 20% des individus (frontaliers ou non) ont de la famille en Suisse
- **Participation à des associations**
  - 42% des frontaliers font partie d'associations en Suisse
    - Importance des syndicats
  - Environ 15% des non-frontaliers font partie d'associations en Suisse

Pratiques transfrontalières
Freins et motivations

- **Prix**
  - Les prix en Suisse sont un facteur puissant, limitant les pratiques transfrontalières
  - Effets du «franc fort»
    - Principalement sur les produits consommés en Suisse pour des raisons financières (essence, cigarettes, etc.)
    - Principalement sur les non-frontaliers
- **Offre et localisation de l'offre**
  - Praticité: les frontaliers sont «sur place»
  - Qualité : traçabilité, produits biologiques, produits spécifiques
  - Présence et diversité de l'offre
    - Infrastructures (piscine, culture par ex.)
    - Vie urbaine
    - Magasins (ex.: H&M)
- **Aspects «sensibles»**
  - Habitudes et préférences
    - Consommation ethnocentriste / Soutien à l'économie locale
  - Manque de connaissances et d'informations sur les opportunités transfrontalières
  - Présence d'amis à l'échelle transfrontalière / travailler à l'échelle transfrontalière

Synthèse

- **Fort intérêt à se pencher sur la vie quotidienne, sur le mode de vie dans les régions transfrontalières**
  - Les enjeux transfrontaliers ne se limitent pas uniquement au travail frontalier
  - Qu'en est-il des pratiques des Suisses dans la région?

- **La dimension transfrontalière de la vie quotidienne est importante pour beaucoup d'individus**
  - Le travail, les loisirs et les achats intègrent une forte dimension transfrontalière, les réseaux sociaux moins
  - Dimension transfrontalière plus forte dans la vie quotidienne des frontaliers, mais pas seulement
  - Néanmoins, une partie des frontaliers ont uniquement des relations de travail à l'échelle transfrontalière

- **Émergence d'un véritable territoire transfrontalier**
  - Avec un centre fonctionnel en Suisse (La Chaux-de-Fonds)

Enjeux/Risques/Défis

- **Grandes différences dans les conditions de vie des frontaliers et non-frontaliers en France**
  - Coût de la vie plus élevé dans les régions frontalières (immobilier par ex.)
  - **Situation financière difficile pour une partie des non-frontaliers**

- **Trafic motorisé frontalier**
  - Forte source de tensions auprès des habitants suisses des agglomérations transfrontalières
    - 95% des déplacements des frontaliers vers NE : en voiture !
    - Pratiques et attentes différentes en matière de mobilité quotidienne entre les Suisses et leurs voisins

Merci de votre attention !

Pour plus d'informations (documents en libre-accès) :

Dubois Y. et Rérat P. (2012) : Vivre la frontière : les pratiques spatiales transfrontalières dans l'Arc jurassien franco-suisse, Belgeo 1-2

Dubois Y. (2011) : Vivre la frontière. Pratiques spatiales transfrontalières dans l'espace La Chaux-de-Fonds-Le Locle-Villers-le-Lac-Morteau, Mémoire de licence, Université de Neuchâtel

Contact : yann.dubois@epfl.ch

Peut-on vivre ensemble en contexte frontalier ?

M. Laurent Tissot

Professeur d'histoire contemporaine à l'Université de Neuchâtel

CTJ

Colloque CTJ
Vendredi 4 novembre 2016

Densité de population en 2012[36]

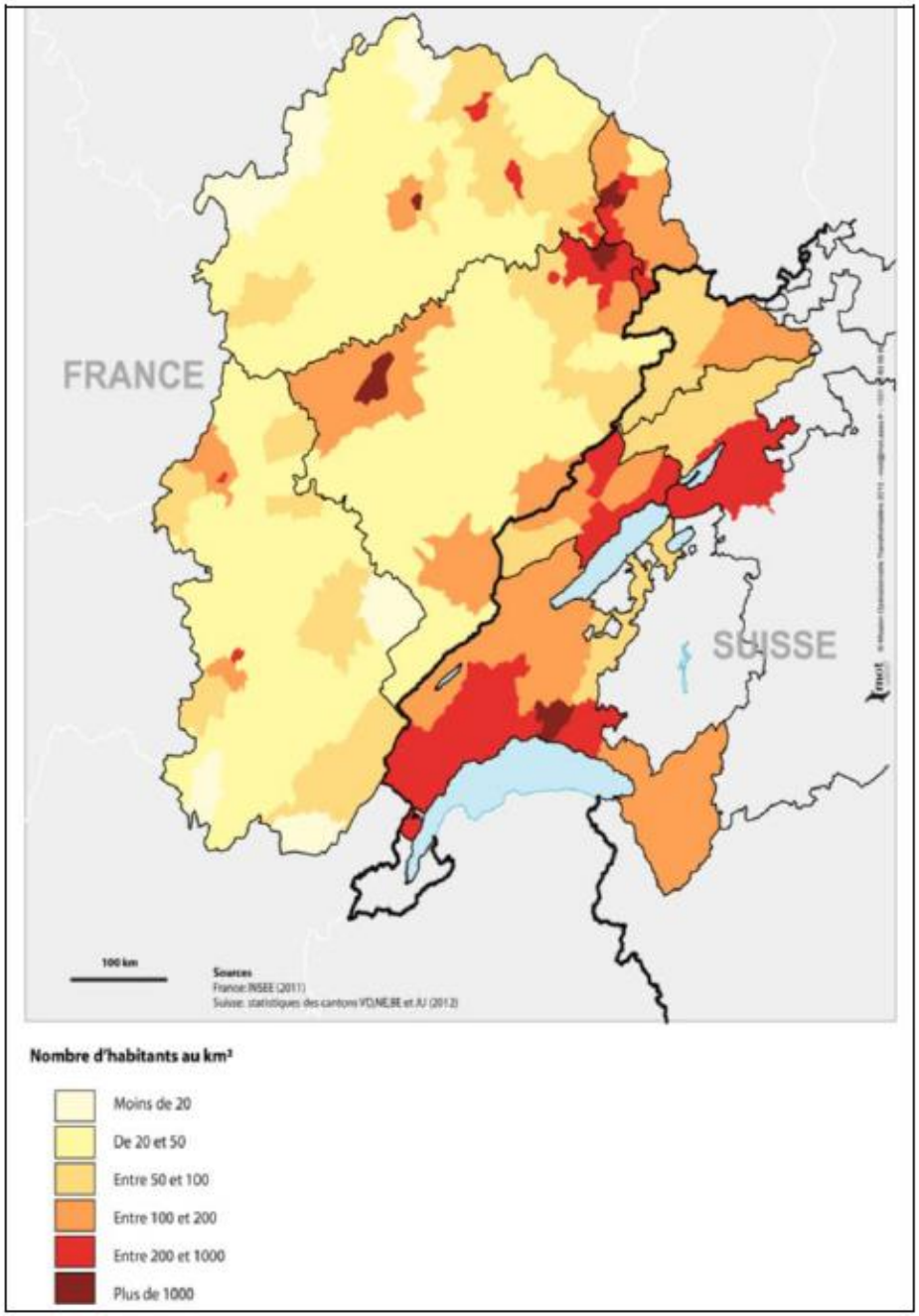

Vue satellite de la Chaux de fonds

Source : Google Earth

Vue satellite de Valdahon

Source : Google Earth

Trafic routier journalier aux douanes

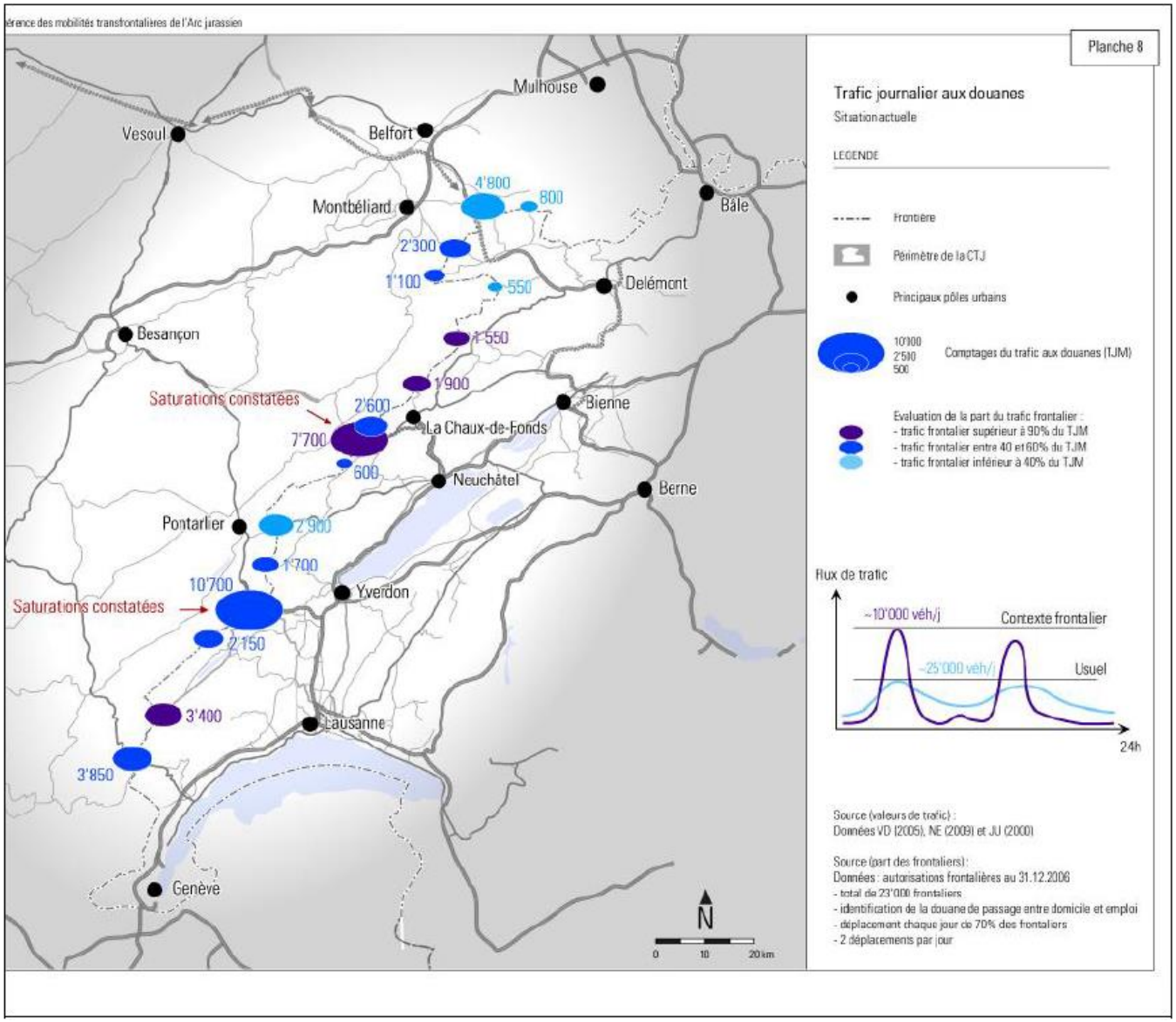

Source : Schéma de cohérence des mobilités transfrontalières de l'Arc Jurassien, CTJ, novembre 2010

50
Le Locle
NE
20

votations du 15 mai

MCG

www.mcge.ch

Pollution: ASSEZ!

NON aux embouteillages

Avant de faire ch...

les Genevois

avec les pistes cyclables

bloquons les 70'000 voitures

de frontaliers

Les Genevois votent MCG - Mouvement Citoyens Genevois

Mouvement Citoyens Genevois

Le 23 septembre

MCG

www.mcge.ch

Fermeture de 50 rues à Genève !

Votez NON AU CHAOS VERT !

RENDONS LES RUES AUX GENEVOIS !

Bloquons les voitures des FRONTALIERS aux douanes !

Embouteillages, dépenses inutiles -5 millions pour 50 rues !

Mr HOLLAND
FAUT-IL EMPLOYER LA FORCE
POUR QU'ON NOUS ÉCOUTE?
VOTRE GOUVERNEMENT
FAIT LA SOURDE OREILLE ET
REFUSE LE DIALOGUE PAR LA
DOUCEUR - FAITES QUELQUE CHOSE!
OUI A LA CMU mais adaptée à notre système social!
frontaliers en colère
L'EST
RÉPUBLICAIN

Une conscience collective ?

« Les gens se respectent, s'estiment, mais n'ont pas de projets communs. Il existe peu de manifestations transfrontalières, de fêtes ou d'événements organisés ensemble. Quand on lit la presse, on ne sait pas ce qui se passe de l'autre côté de la frontière… Et quand on travaille sur des questions intéressant toute la région, comme les transports, la gestion des déchets ou la coopération universitaire, les consultations mettent en rapport les politiques et les techniciens, mais peu les populations ».

François Hainard in endirect, **n°234, Janvier 2011**

Des liens de solidarité

Quelles étaient les relations avec les Suisses ?

JMT : Les Allemands allaient souvent discuter avec les douaniers suisses. D'ailleurs chez les douaniers suisses, il y avait beaucoup de pro-allemands. On ne s'étonnait pas trop lorsqu'il s'agissait de Suisses allemands, mais lorsqu'il y avait des Romands contents de voir les Français dans la situation où ils se trouvaient, je pense que cela n'est pas très agréable à savoir.

CMT : Les Suisses ont été gentils parce que de temps en temps ils nous jetaient par dessus le Doubs un peu de savon ou du tabac. J'ai aussi retrouvé la trace de mon frère, mobilisé dans l'armée italienne, grâce à la Suisse et à la Croix-Rouge. Cette dernière m'a prévenue qu'il avait été fait prisonnier par les Anglais et qu'il était détenu en Ecosse. Il travaillait dans les champs toute la journée avec seulement un bol de thé et quelques biscuits. Du reste il est mort d'épuisement quand il est rentré. Mon papa m'écrivait depuis la Suisse et c'est notre curé, qui avait de grandes poches dans sa soutane, qui nous passait les lettres.

Témoignage de Mmes Jeanne-Marie Taillard et Corina-Maria Taillard in PHILIPPE FEUNE & STEPHAN WOOLLCOMBE, Doubs-frontière : Goumois, village franco-Suisse. Penthéréaz, Etude Association Développement 21, no 33.

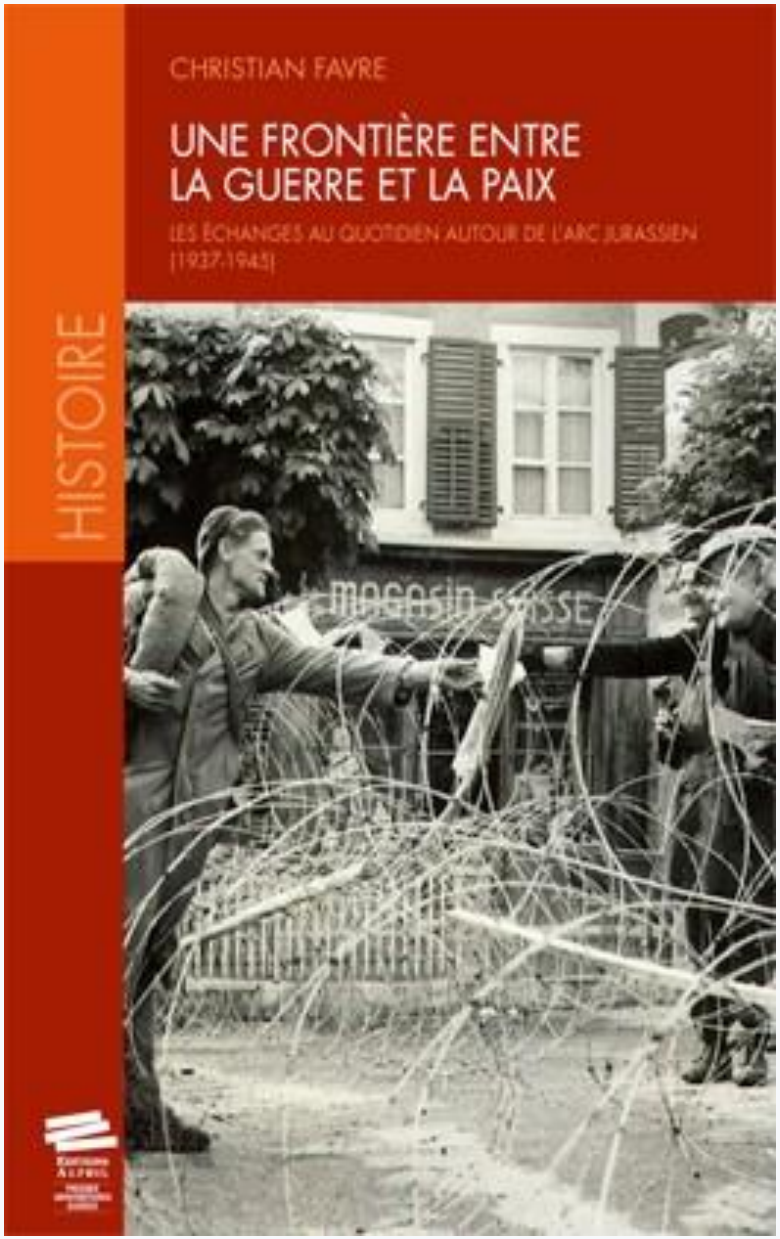
CHRISTIAN FAVRE
UNE FRONTIÈRE ENTRE LA GUERRE ET LA PAIX
LES ÉCHANGES AU QUOTIDIEN AUTOUR DE L'ARC JURASSIEN (1937-1945)
HISTOIRE
MAGASIN SUISSE

Biaufond : dans l'eau, la borne délimitant les trois évêchés de Lausanne, Besançon et Berne

L'Arc jurassien: vers un territoire d'action transfrontalier?

Table ronde avec la participation de:

- Mme Marie-Guite DUFAY, Présidente de la Région Bourgogne-Franche-Comté et co-présidente de la CTJ
- Mme Christiane BARRET, Préfète de Région Bourgogne-Franche-Comté et co-présidente de la CTJ
- M. Jean-Nathanaël KARAKASH, Président du Conseil d'Etat du Canton de Neuchâtel, Président d'**arc**jurassien.ch et co-président de la CTJ
- M. Laurent TISSOT, Professeur d'histoire contemporaine à l'Université de Neuchâtel

CTJ

Colloque CTJ
Vendredi 4 novembre 2016

Échanges avec les participants

Conférence Transjurassienne :
La frontière, un moteur de l'Arcjurassien

«3ème partie : World Café sur le vivre-ensemble transfrontalier »

Colloque CTJ
Vendredi 4 novembre 2016

SYTHÈSE DU WORLD CAFÉ – actions à prioriser

EMPLOI

- Entreprises responsables / culture d'entreprise / mixité / logistique pour le VET
- RH : CCT et règlementation, connaissances communes, reconnaissances des diplômes
- Améliorer les conditions de circulation
- Supprimer les feux rouges pour le covoiturage
- Equilibrer le nombre de frontaliers/non frontaliers dans les entreprises
- Augmenter le rôle social des entreprises (CE, événements conviviaux)

CTJ

SYTHÈSE DU WORLD CAFÉ – actions à prioriser

CONSOMMATION

- Monnaie locale pour l'Arc jurassien
- Offices du tourisme dans l'Arc jurassien
- Partager des moments particuliers (repas, animations pendant les achats)
- Encourager les initiatives type «marché franco-suisse»
- Diffuser l'information transfrontalière sur les lieux partagés (grandes surfaces)

CTJ

SYTHÈSE DU WORLD CAFÉ – actions à prioriser

LOISIRS

- Pérenniser les petits projets existants pour soutenir les bénévoles
- Zone franche temporaire pendant la durée d'une manifestation
- Passeport loisir avec entrées symboliques à prix réduit pour les membres des institutions en France et en Suisse
- Communiquer à travers la presse et les instances publiques
- Mutualiser autour de complémentarités
- Favoriser les petites manifestations plus génératrices de proximité

CTJ

SYTHÈSE DU WORLD CAFÉ – actions à prioriser

ENGAGEMENT CITOYEN/VIE ASSOCIATIVE

- Reconnaissance et mise en valeur des actions citoyennes / maillage des actions citoyennes
- Favoriser l'émergence des associations transfrontalières (un statut unique?)
- Renforcer les initiatives de financement des petits projets par les institutions
- Utiliser les entreprises comme vecteur d'informations
- Faciliter le passage de la frontière en général
- Promouvoir l'échange de pratiques par domaine via des journées dédiées (santé/sport…)

CTJ

SYTHÈSE DU WORLD CAFÉ – actions à prioriser

POLITIQUES/INSTITUTIONS

- Observatoire politique/institutionnel : pour les jeunes (parlement des jeunes/jeux de rôles), pour les élus (échanges/participation/conseils généraux)
- Soutien politique institutionnel à des événements sportifs transfrontaliers (JO de la jeunesse=moteur)
- Renforcement du soutien aux microprojets

CTJ

SYTHÈSE DU WORLD CAFÉ – actions à prioriser

FORMATION/RECHERCHE

- Un lieu unique de ressource franco-suisse/personnes référentes et spécialisées par thème/lieux
- Favoriser les projets de petites échelles pour la création de collaborations plus pérennes

CTJ

MOTS DE CLÔTURE

M. Jean-Nathanaël Karakash

Président du Conseil d'Etat neuchâtelois,
Président d’arcjurassien.ch

CTJ